FACULTAD DE INGENIERÍA Y ARQUITECTURA

TRABAJO GRUPAL – APLICACIÓN EN JAVA

"DESARROLLAR EN NETBEANS JAVA"

AUTOR(ES):

Jean Anderson Loa Lopez - U22332244
Juan Pablo Baldeon Charri - U22331132
Jhon Marko Ordóñez Diaz. - U2237455
Luis Fernando Angeles Atuncar - U20247627
Evelyn Gianella Capcha Horna - U22311368
Emily Daysenia Quispe Cardenas - U22310915

ASIGNATURA:

PROGRAMACION ORIENTADA A OBJETOS

27525-PRESENCIAL

DOCENTE:

DAVID HUBER LAZO NEIRA

TURNO MAÑANA

Lima, Perú – 2024

Instalación de XAMPP

1. Ingresar al link: https://www.apachefriends.org/download.html
   Y descargar **XAMPP 8.2.12.**

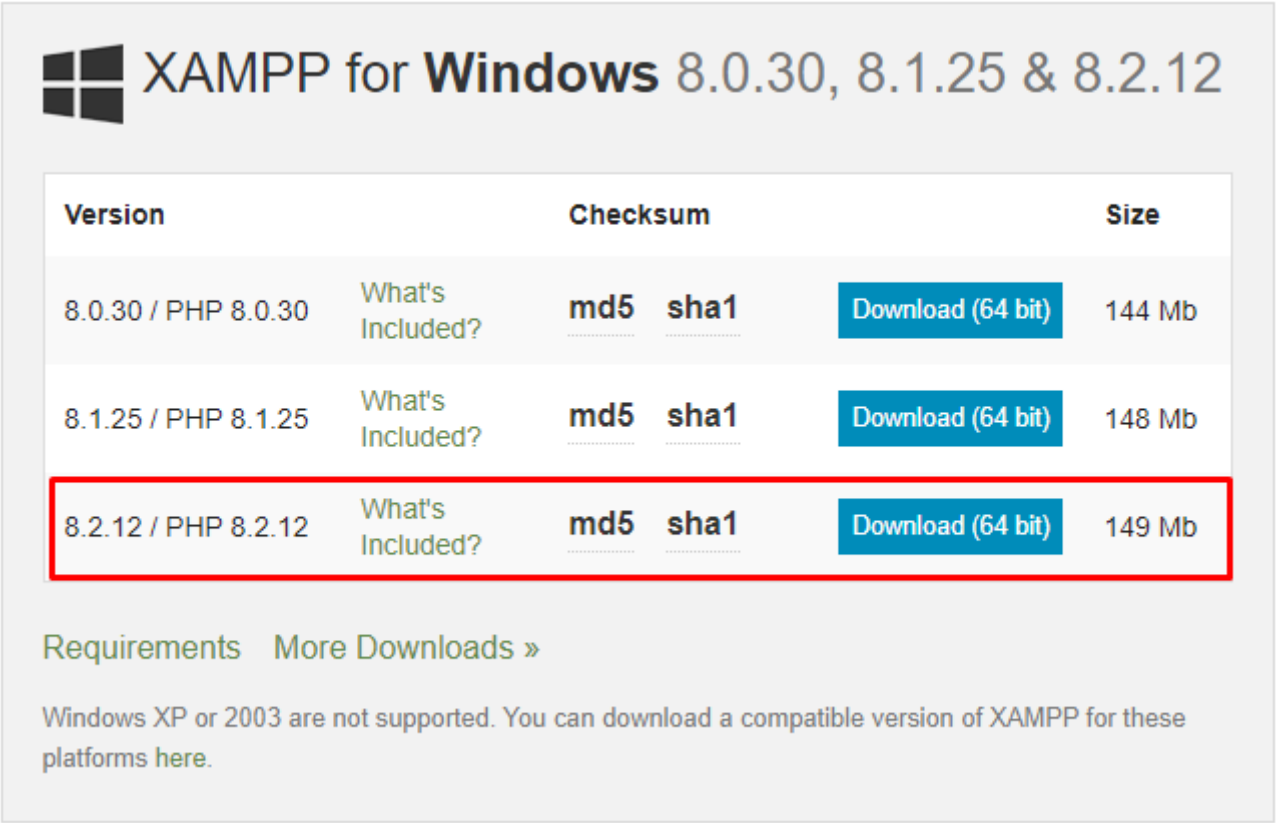

2. Seleccionamos el instalador y clic a **Ejecutar como administrador**.

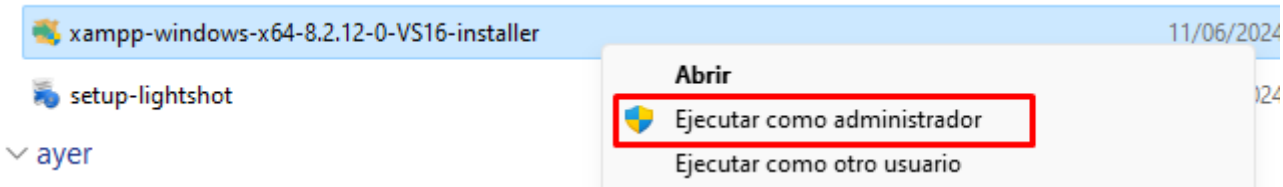

3. Ignorar este mensaje por el momento y clic al botón **Aceptar.**

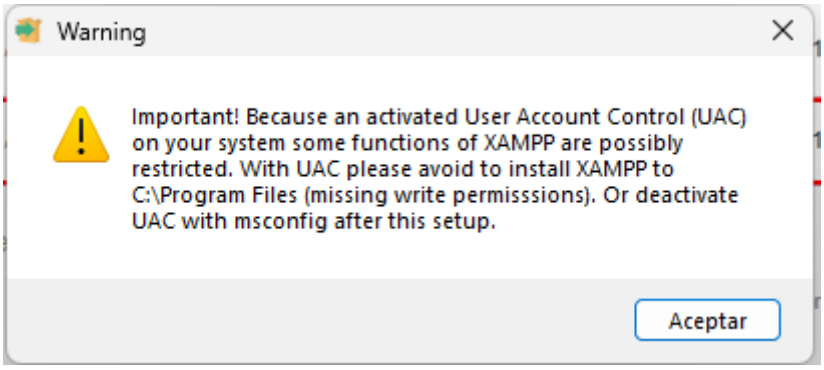

4. Clic al botón **Siguiente.**

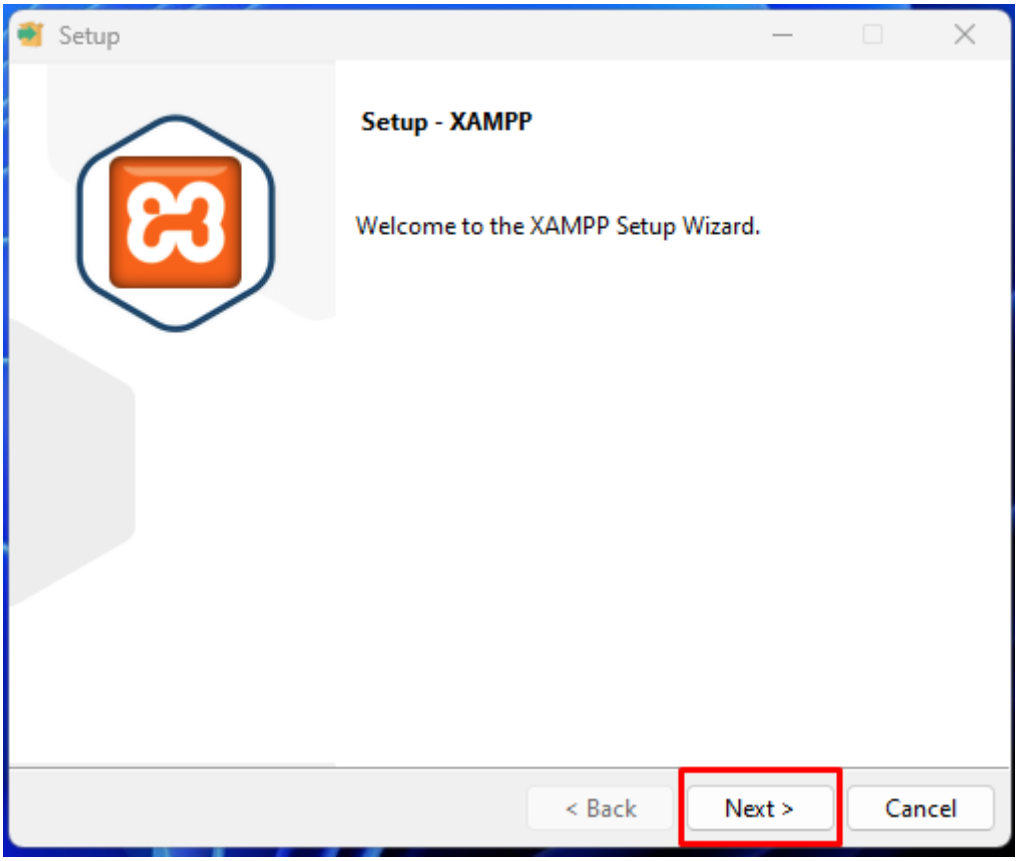

5. Mantener todo igual y clic al botón **Siguiente.**

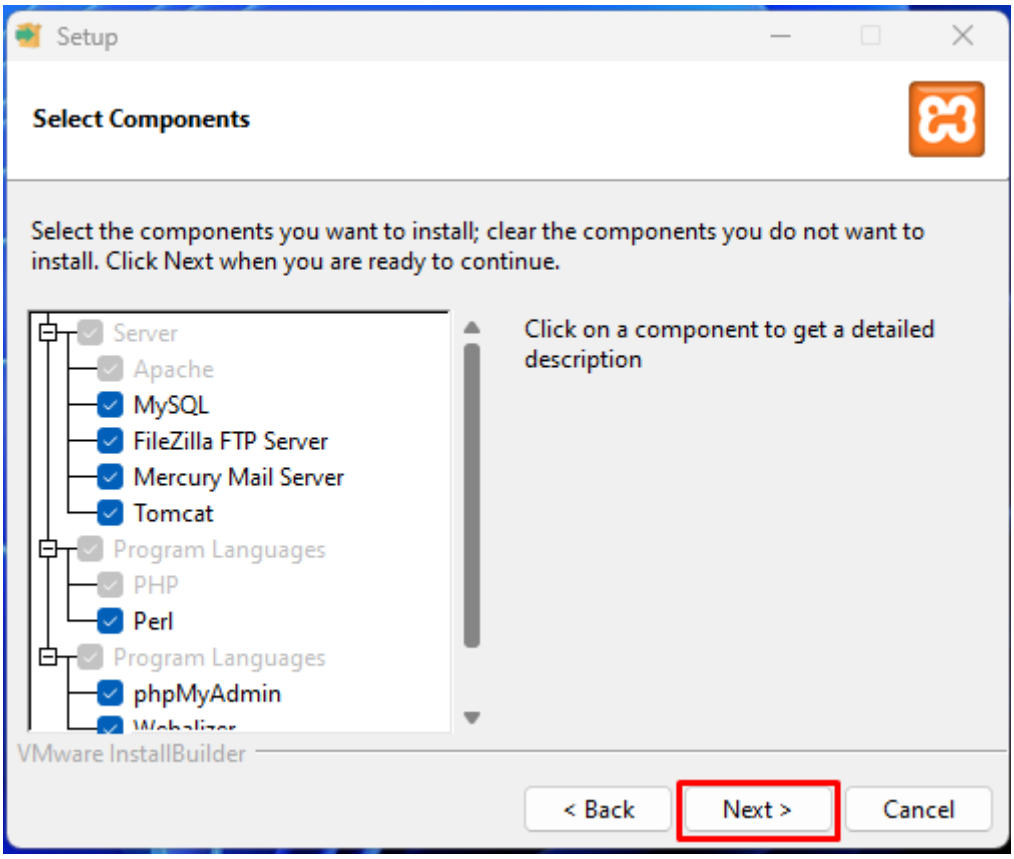

6. Clic al botón **Siguiente.**

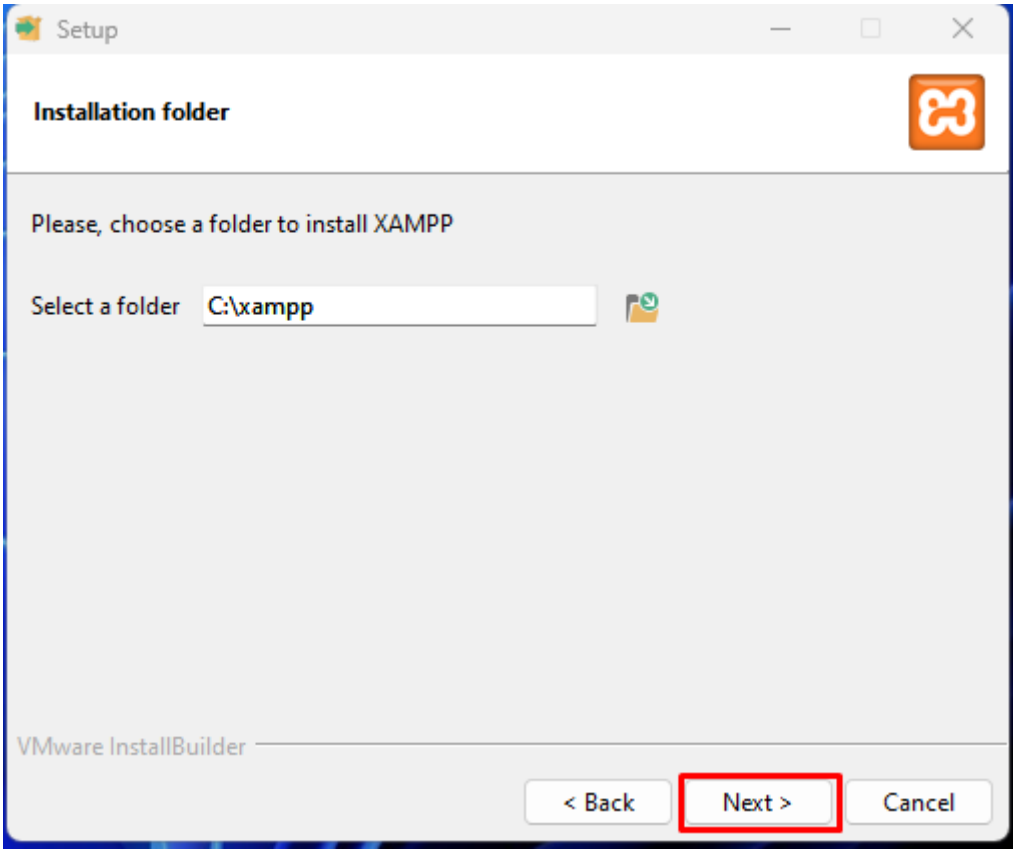

7. Clic al botón **Siguiente.**

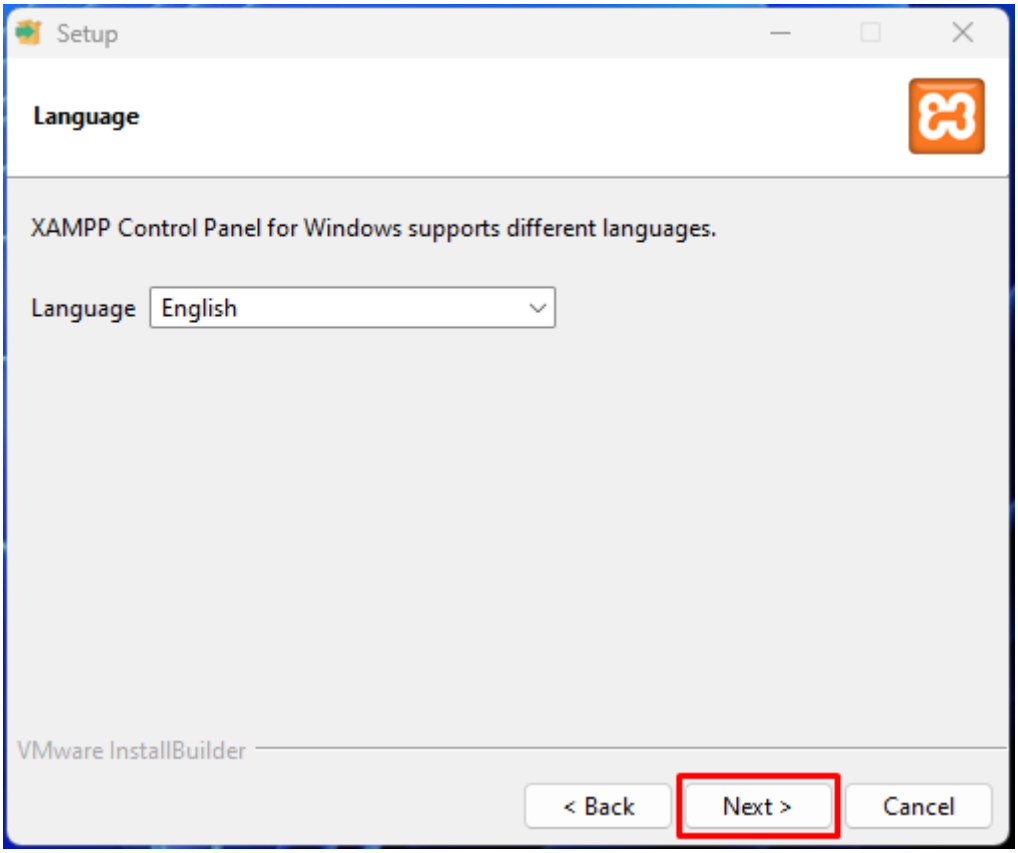

8. Clic al botón **Siguiente.**

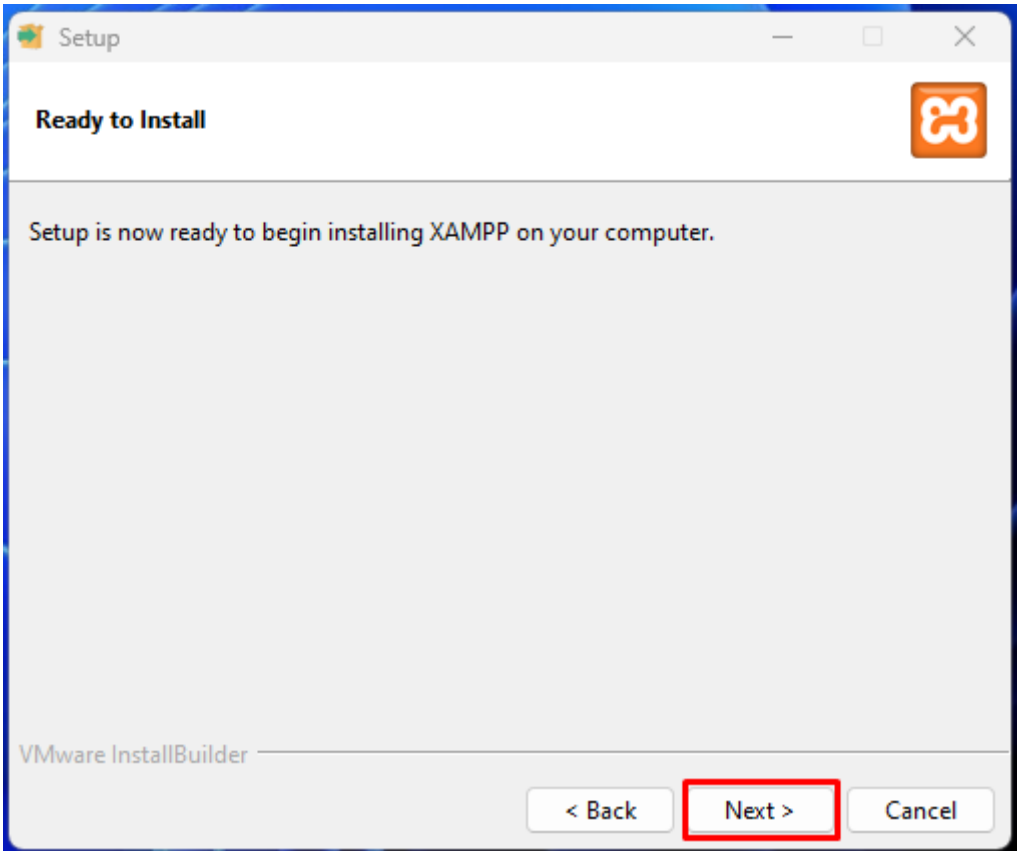

9. Esperar un momento y aparecerá el mensaje de permitir redes públicas a Apache HTTP Server y dar al botón **Permitir.**

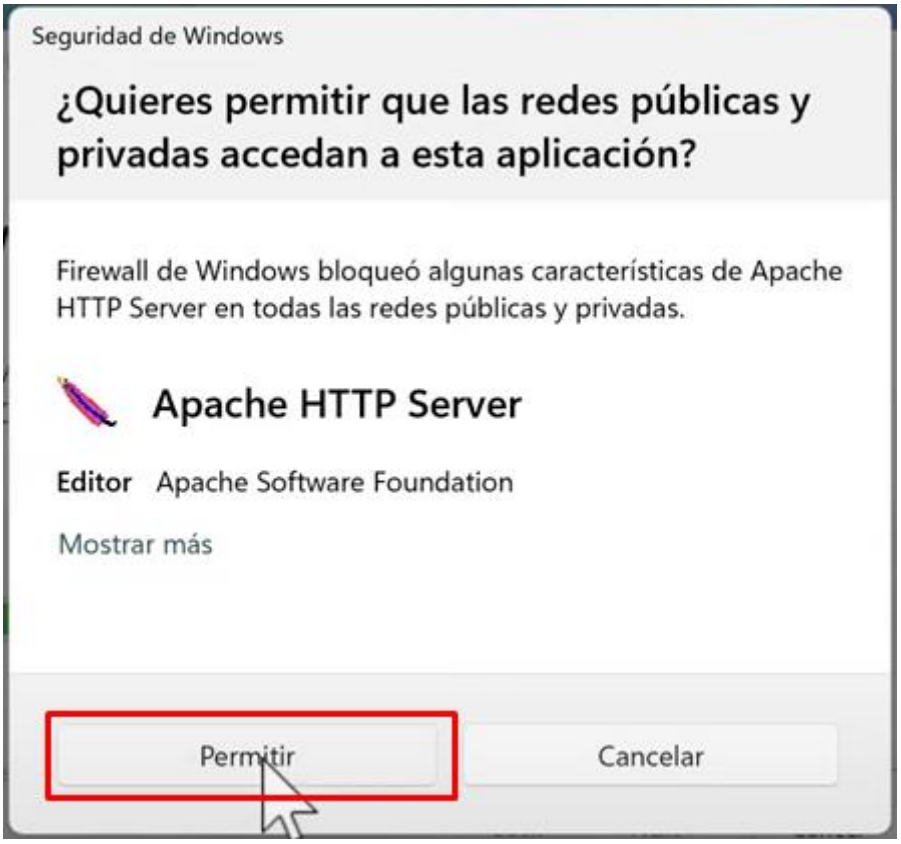

10. Desmarcar la casilla **“Do you want to start the Control Panel now?”** y finalizar.

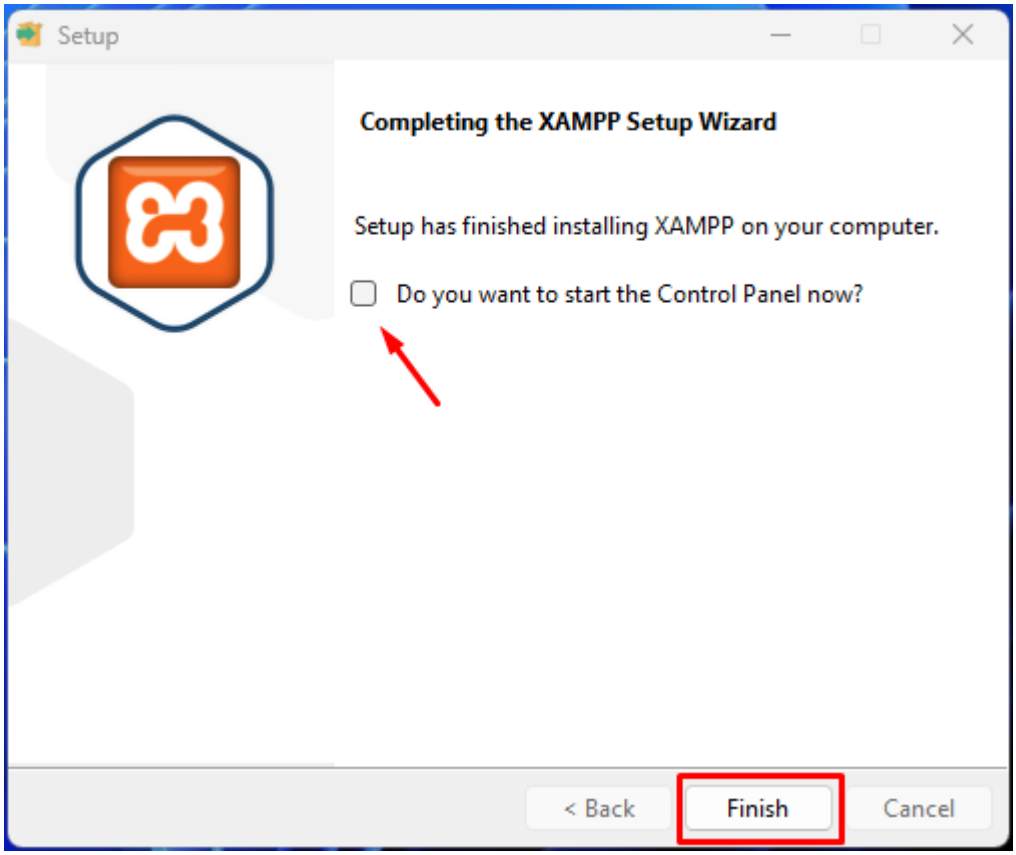

11. Ahora entrar al directorio de instalación de XAMPP (Ver paso 6, si no sabes donde se instaló), buscar **“xampp-control.exe”** y entrar a sus propiedades.

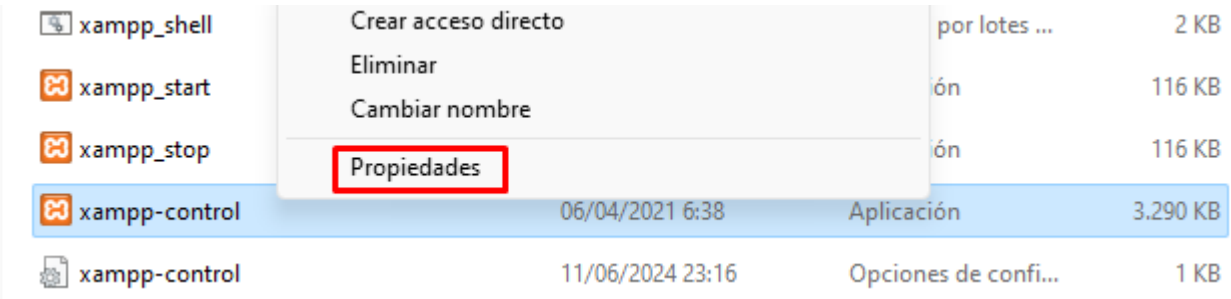

12. Ahora en la pestaña **Compatibilidad** marcar la opción **“Ejecutar este programa como administrador”** y clic al botón **Aplicar.**

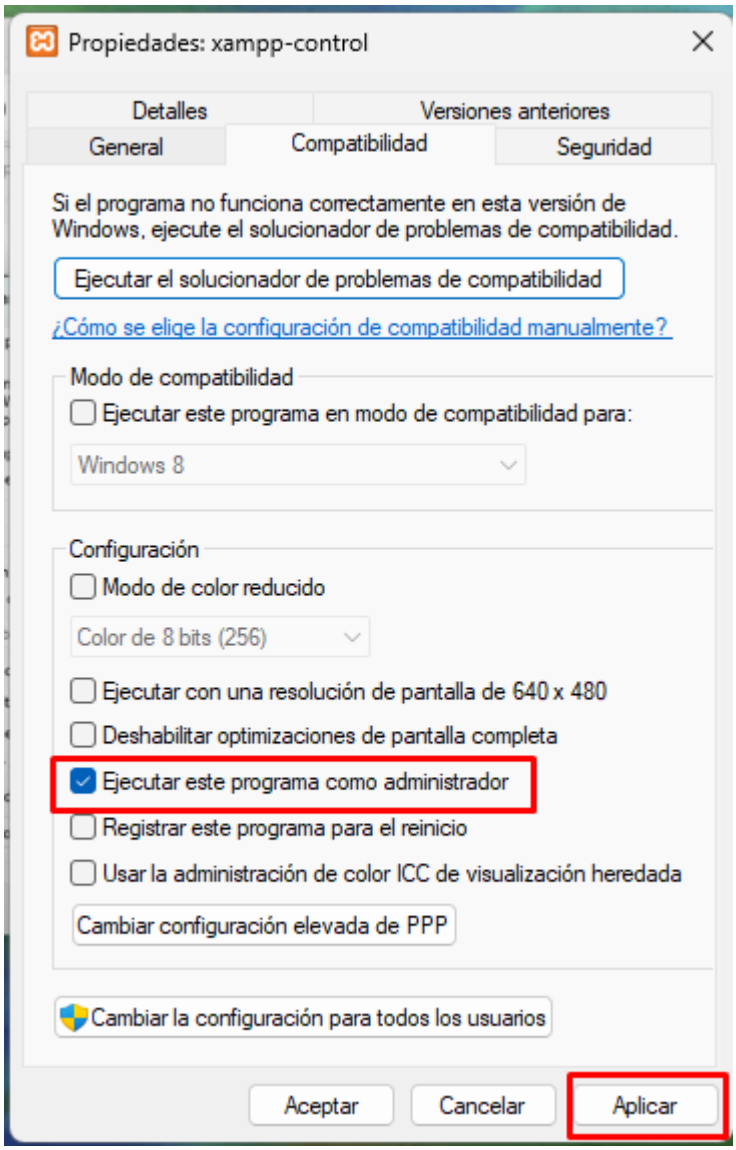

Conexión de Java con MySQL.

1. Ejecutar **XAMPP-Control.exe** e Iniciar **MySQL** y **Apache**.

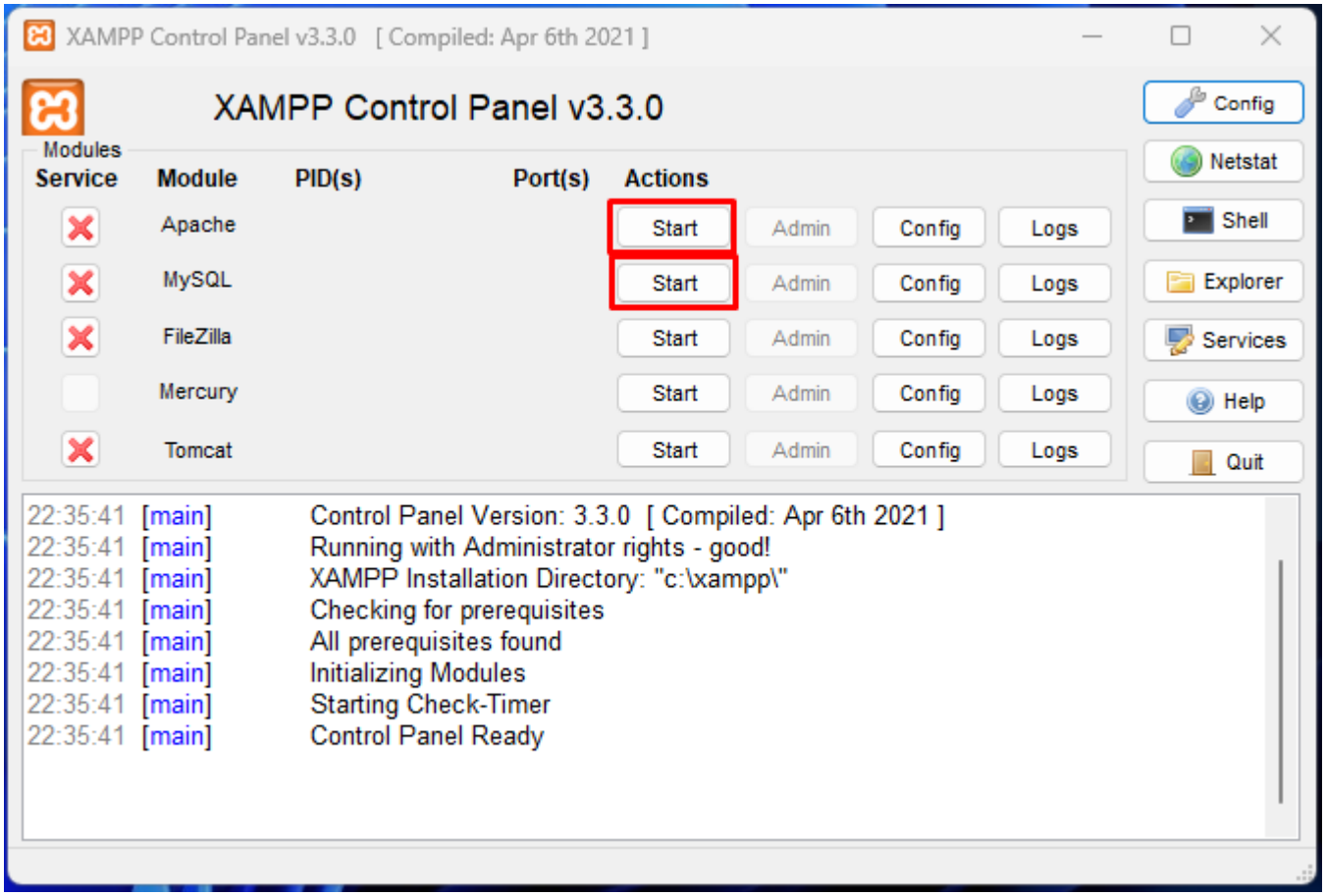

2. Aparecerá el mensaje de permitir redes públicas a **mysqld.exe** y dar al botón **Permitir.**

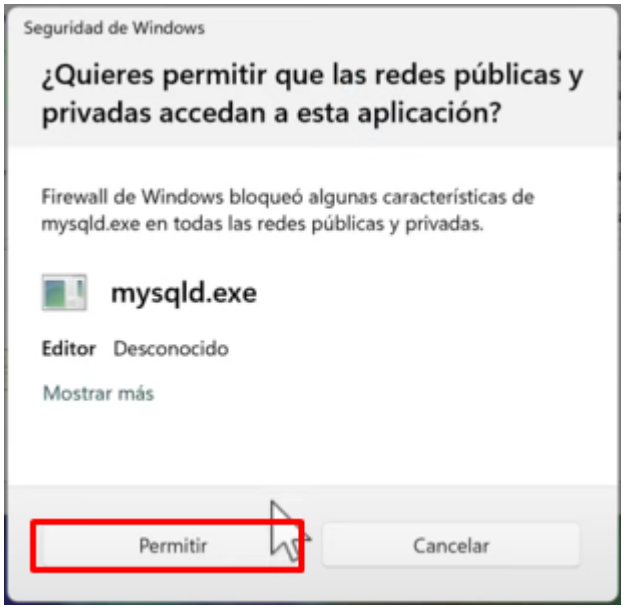

3. Ahora, entrar al **Shell** de XAMPP.

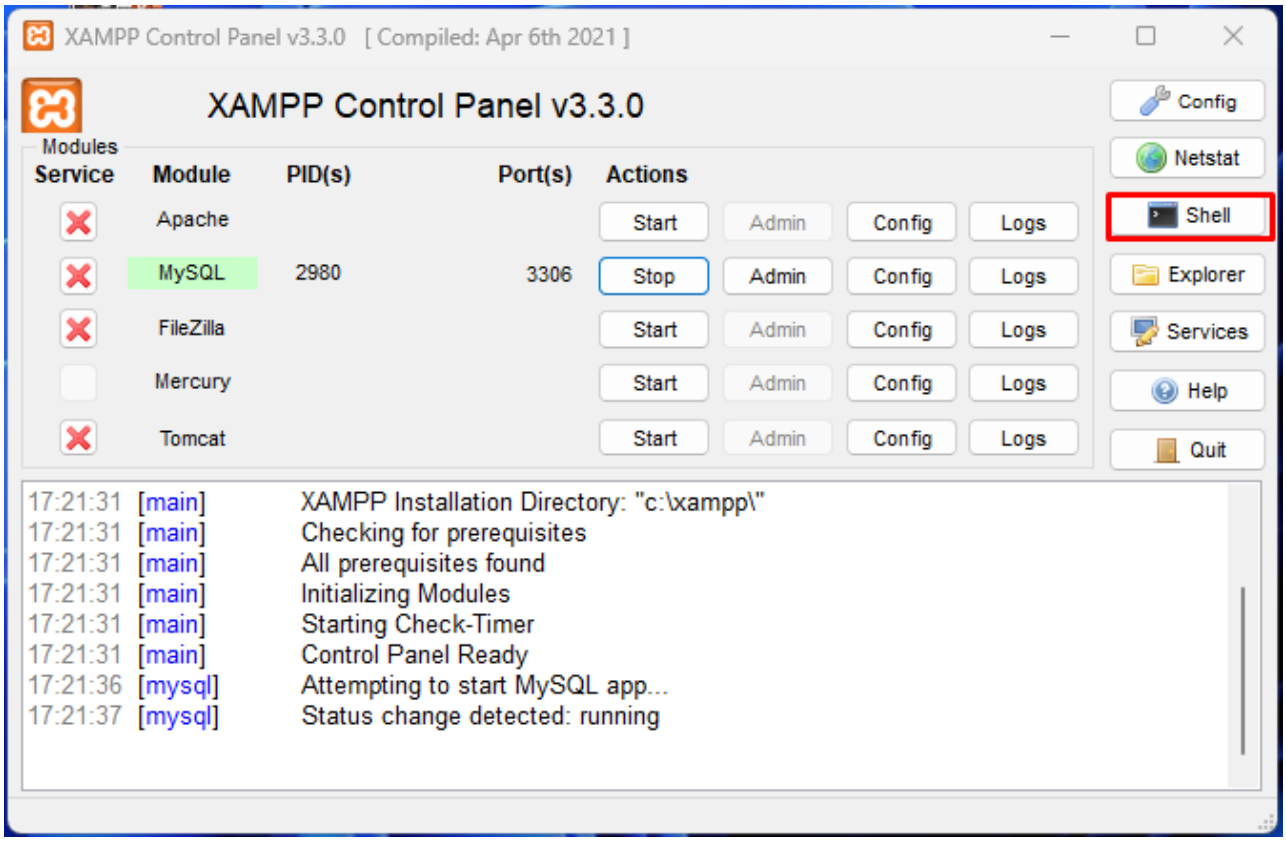

4. Dentro del Shell ingresar el siguiente comando para ingresar como usuario **root**:
   mysql -u root -p
   Darle Enter.

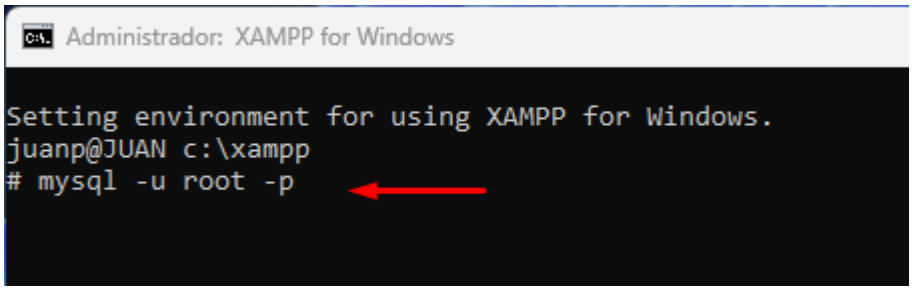

5. Ahora nos pedirá una contraseña, pero **por defecto no tiene**. Entonces le damos **Enter de nuevo** y ya habremos ingresado.

```
Seleccionar Administrador: XAMPP for Windows - mysql  -u root -p

Setting environment for using XAMPP for Windows.
juanp@JUAN c:\xampp
# mysql -u root -p
Enter password:
Welcome to the MariaDB monitor.  Commands end with ; or \g.
Your MariaDB connection id is 8
Server version: 10.4.32-MariaDB mariadb.org binary distribution

Copyright (c) 2000, 2018, Oracle, MariaDB Corporation Ab and others.

Type 'help;' or '\h' for help. Type '\c' to clear the current input statement.

MariaDB [(none)]>
```

6. Ahora, crearemos la basa de datos “tienda” con sus respectivas tablas según el siguiente diagrama:

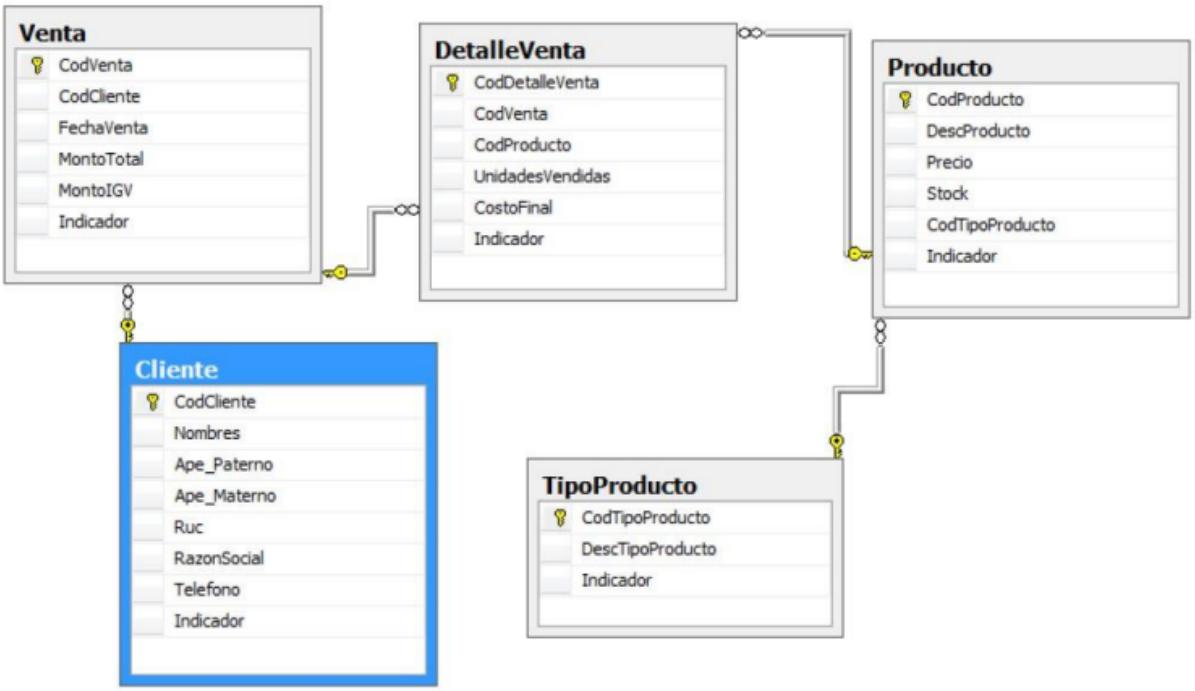

Para hacer eso, copiar todo el código SQL **(Desde la línea 1 al 51)** del siguiente link: https://gist.github.com/juanpbc8/d30d1d8d9554e343166634c4308514f1

7. Ahora pegar todo el código en la Shell de XAMPP y debe de crearse.

```
MariaDB [(none)]> CREATE DATABASE tienda;
Query OK, 1 row affected (0.001 sec)

MariaDB [(none)]> USE tienda;
Database changed
MariaDB [tienda]> CREATE TABLE cliente (
    ->     CodCliente INT PRIMARY KEY UNIQUE NOT NULL,
    ->     Nombres VARCHAR(50) ,
    ->     Ape_Paterno VARCHAR(50) ,
    ->     Ape_Materno VARCHAR(50) ,
    ->     Ruc VARCHAR(50) ,
    ->     RazonSocial INT ,
    ->     Telefono VARCHAR(20) ,
    ->     Indicador VARCHAR(50)
    -> );
Query OK, 0 rows affected (0.014 sec)

MariaDB [tienda]> CREATE TABLE venta (
    ->     CodVenta INT PRIMARY KEY UNIQUE NOT NULL,
    ->     CodCliente INT NOT NULL,
    ->     FechaVenta DATE ,
    ->     MontoTotal FLOAT ,
    ->     MontoIGV FLOAT ,
    ->     Indicador VARCHAR(50) ,
    ->     FOREIGN KEY (CodCliente) REFERENCES cliente(CodCliente)
    -> );
Query OK, 0 rows affected (0.020 sec)

MariaDB [tienda]> CREATE TABLE tipoproducto (
    ->     CodTipoProducto INT PRIMARY KEY UNIQUE NOT NULL,
    ->     DesTipoProducto VARCHAR(100) ,
    ->     Indicador VARCHAR(50)
    -> );
Query OK, 0 rows affected (0.011 sec)

MariaDB [tienda]> CREATE TABLE producto (
    ->     CodProducto INT PRIMARY KEY UNIQUE NOT NULL,
    ->     Precio FLOAT ,
    ->     Stock INT ,
    ->     CodTipoProducto INT NOT NULL,
    ->     Indicador VARCHAR(50) ,
    ->     FOREIGN KEY (CodTipoProducto) REFERENCES tipoproducto(CodTipoProducto)
    -> );
Query OK, 0 rows affected (0.020 sec)

MariaDB [tienda]> CREATE TABLE detalleventa (
    ->     CodDetalleVenta INT PRIMARY KEY UNIQUE NOT NULL,
    ->     CodVenta INT NOT NULL,
    ->     CodProducto INT NOT NULL,
    ->     UnidadesVendidas INT ,
    ->     CostoFinal FLOAT ,
    ->     Indicador VARCHAR(50) ,
    ->     FOREIGN KEY (CodVenta) REFERENCES venta(CodVenta),
    ->     FOREIGN KEY (CodProducto) REFERENCES producto(CodProducto)
    -> );
Query OK, 0 rows affected (0.017 sec)
```

8. Para verificar que se crearon las tablas debemos de hacer la siguiente consulta:
   SHOW TABLES;
   Y se debe de mostrar las tablas de la base de datos “tienda”.

```
MariaDB [tienda]> SHOW TABLES;
+------------------+
| Tables_in_tienda |
+------------------+
| cliente          |
| detalleventa     |
| producto         |
| tipoproducto     |
| venta            |
+------------------+
5 rows in set (0.001 sec)
```

9. Ingresar al link: https://dev.mysql.com/downloads/connector/j/
   Seleccionar **“Platform Independent”** y descargar **Connector/J 8.4.0.zip**

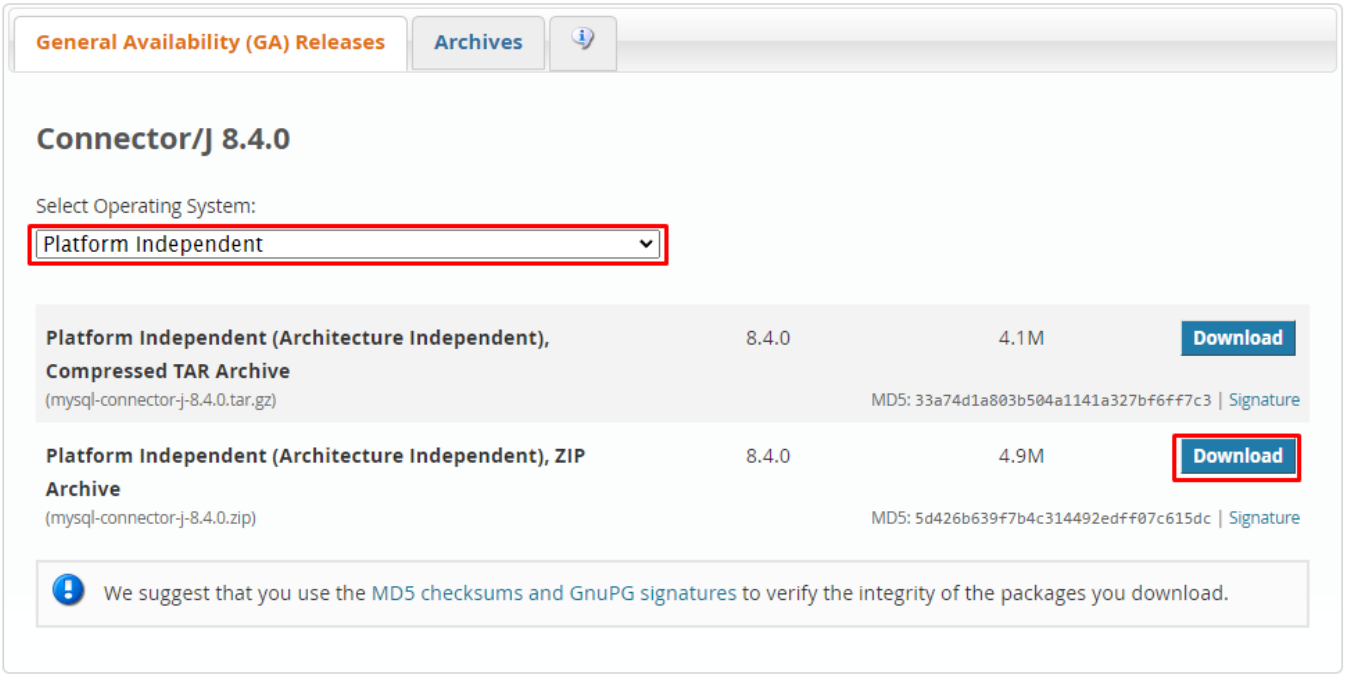

10. Descomprimir **mysql-connector-j-8.4.0.ZIP.**

11. Al entrar a la carpeta debería estar principalmente el **mysql-connector-j-8.4.0.jar**

Nombre	Fecha de modificación	Tipo	Tamaño
hoy			
build.xml	11/06/2024 23:42	xmlfile	90 KB
CHANGES	11/06/2024 23:42	Archivo	277 KB
INFO_BIN	11/06/2024 23:42	Archivo	1 KB
INFO_SRC	11/06/2024 23:42	Archivo	1 KB
LICENSE	11/06/2024 23:42	Archivo	81 KB
mysql-connector-j-8.4.0	11/06/2024 23:42	Executable Jar File	2.475 KB
README	11/06/2024 23:42	Archivo	2 KB
src	11/06/2024 23:43	Carpeta de archivos	

12. Abrir NetBeans y crear un nuevo Proyecto **(Java with Ant – Java Application)**.

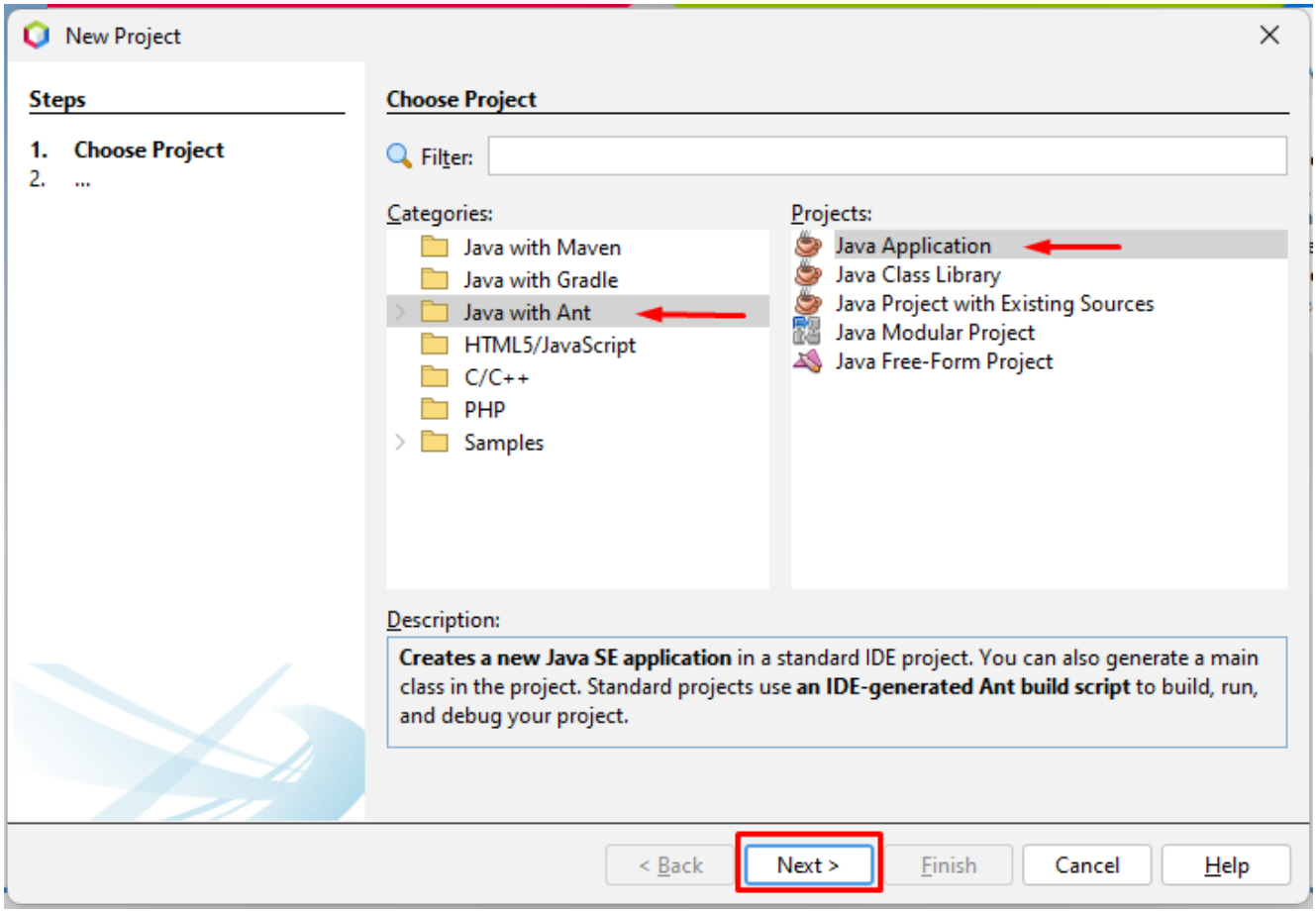

13. Ahora en la carpeta **Libraries** del proyecto seleccionamos **“Add JAR/Folder”**

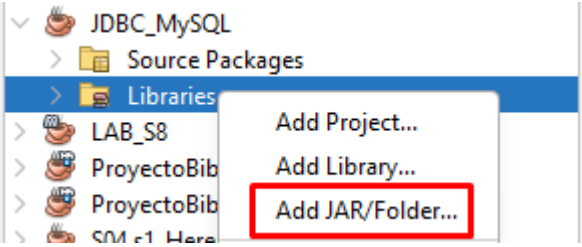

14. Agregamos el **mysql-connector-j-8.4.0.jar** que acabamos de descargar.

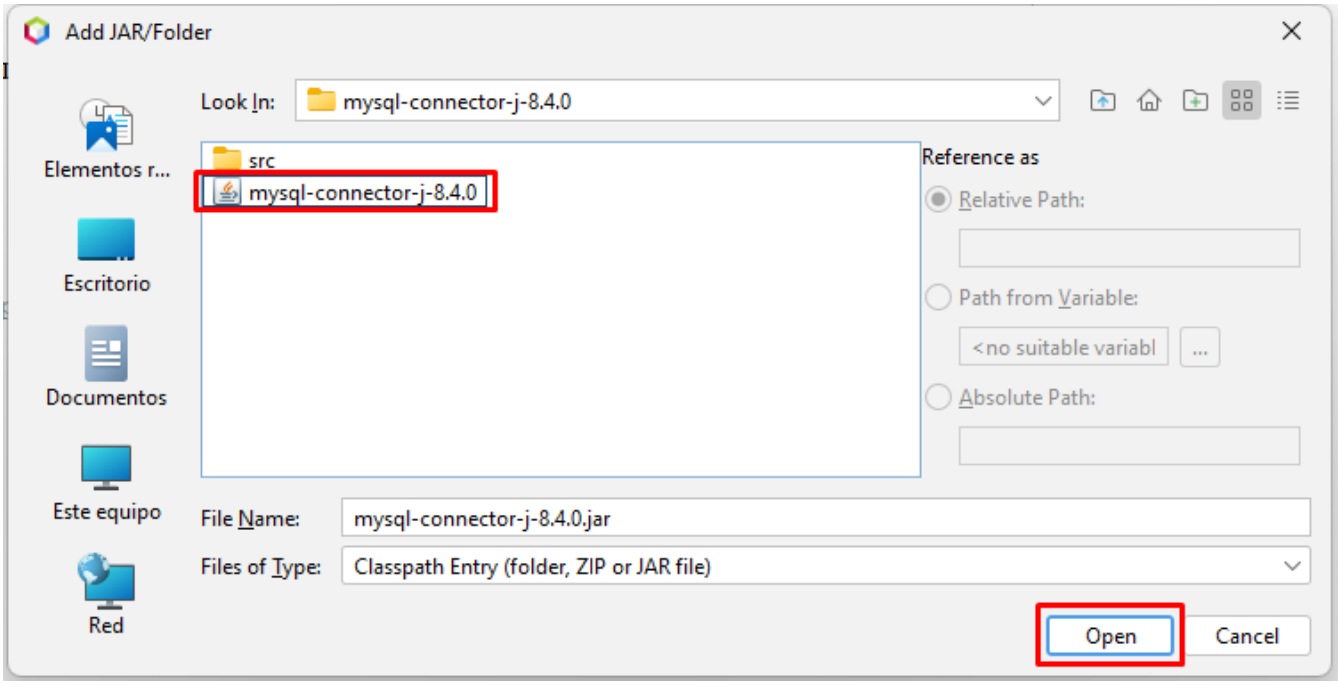

15. Una vez agregado, debe de verse en la carpeta **Libraries.**

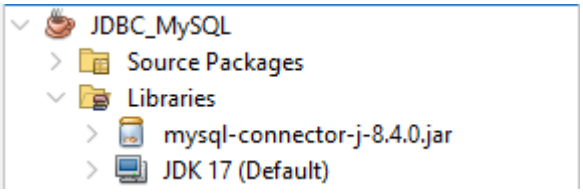

16. Ahora crear 3 **Java Class** llamadas **Conexión, Cliente, ClienteDAO** y 1 **Interface** llamada **ICliente.**
    Link de los codigos:
    https://gist.github.com/juanpbc8/2b4b356d3b08777084c12d3aabeb29f9

17. Ahora creamos un **JFrame Form** para ingresar datos y probar que se guarden los registros en la base de datos.
    Link: https://gist.github.com/juanpbc8/2e0d99cab0912c78bd842c87d7f17b9b

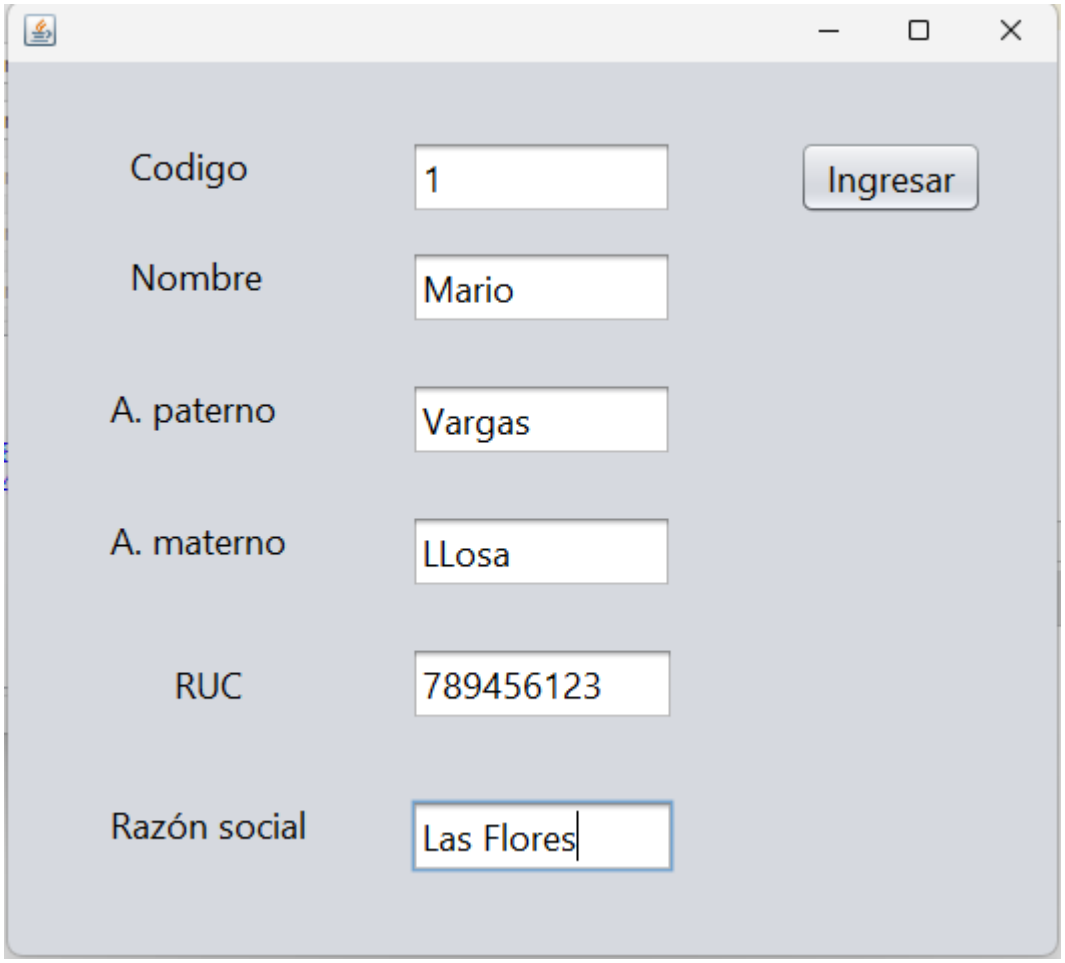

18. Ahora, dar clic al botón **Admin** de MySQL para ingresa a **phpMyAdmin**.

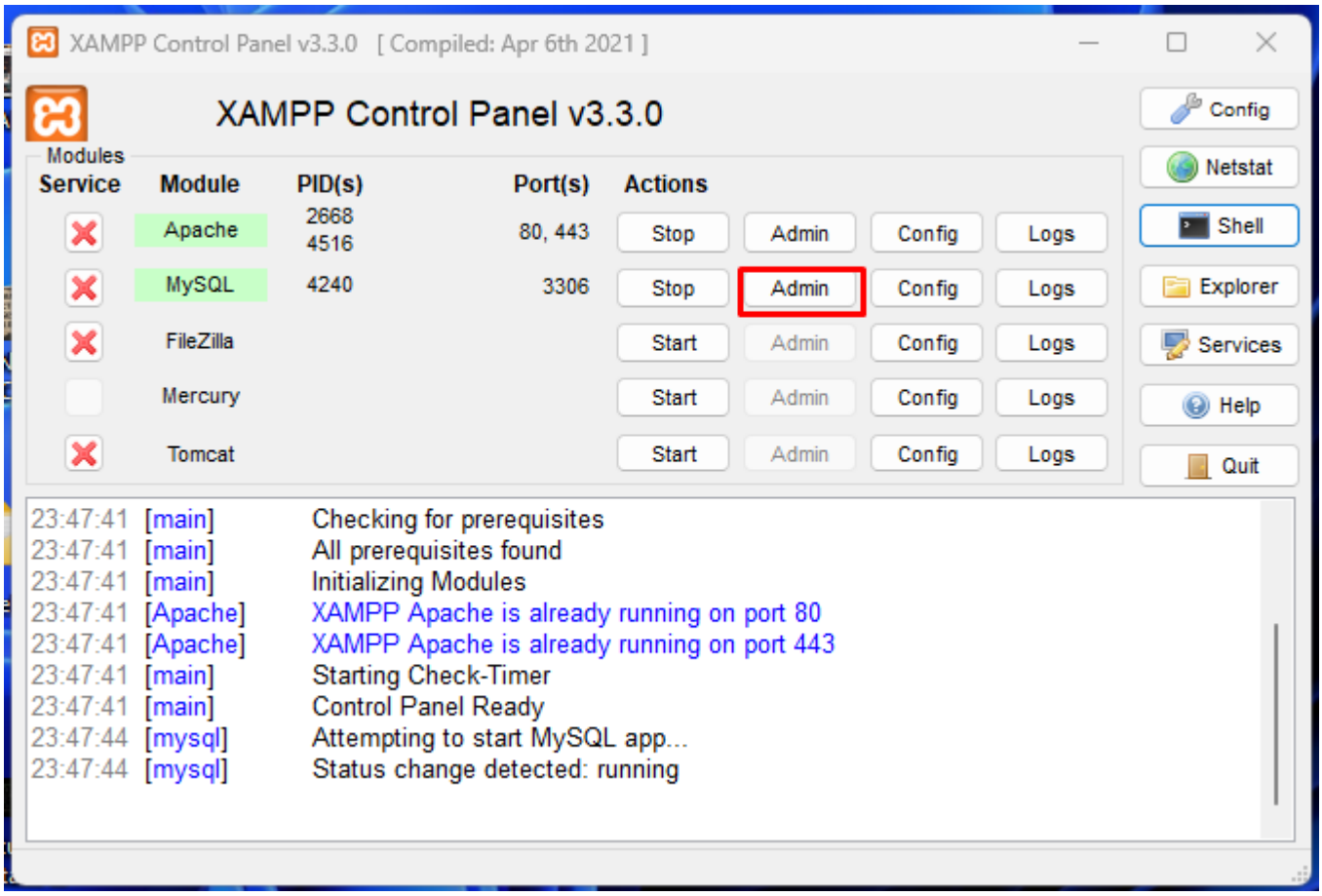
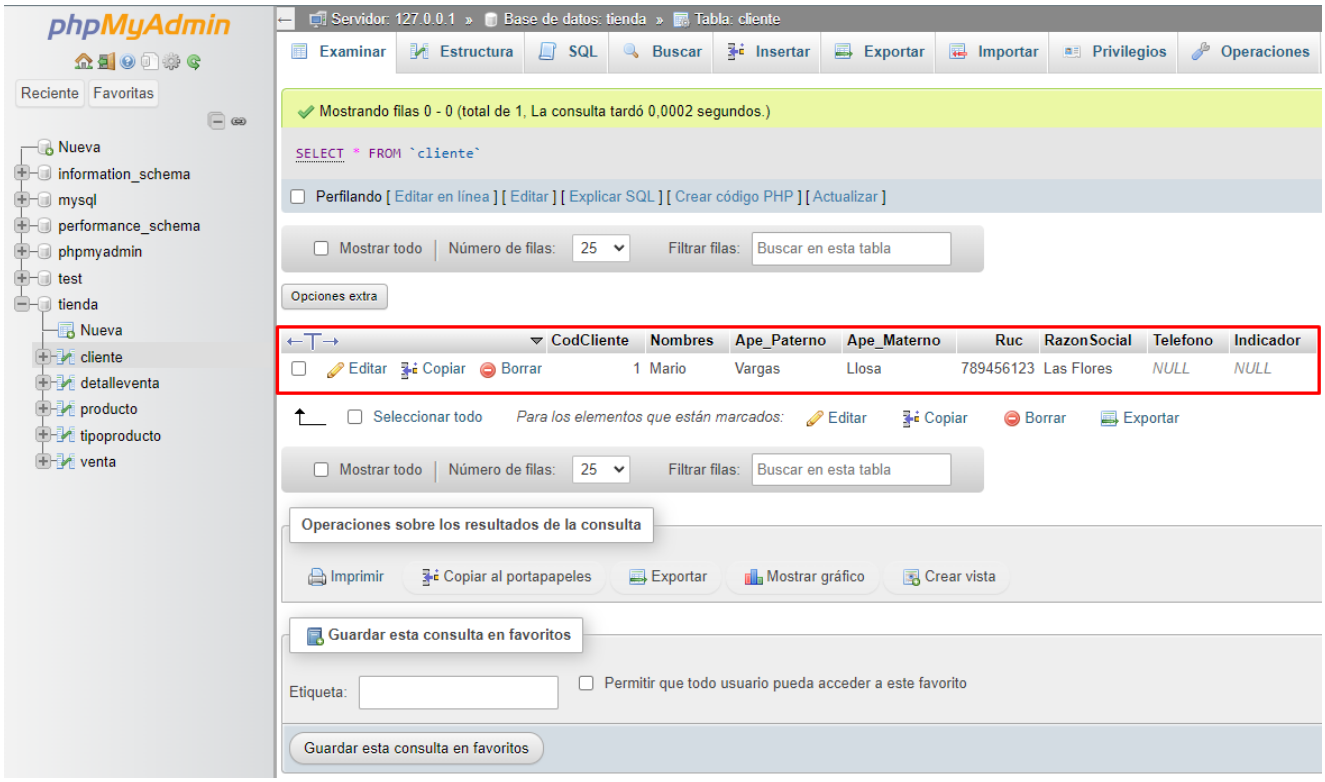
19. Se puede visualizar en **phpMyAdmin** que se agrego correctamente